加強服務・保障外來遊客權利
省訂新例・促旅遊業切實遵行

【多倫多訊】安省消費廳長韋禮日前公佈，當局業已通過一項新條例，以保障旅客的權利。

該項條例規定旅遊公司必須視察酒店設備及一般情況，並向旅客透露各項服務和價格，盡速通知他們有關行程和費用的改變。

韋禮說，新條例的釐訂，係針對過去消費者的投訴，希望藉此解決旅遊不對辦的問題。同時，當局目前與旅遊業緊密合作，改善他們對消費者的服務，使旅客深感物所值，消除恐怕受騙的心理。

除此以外，該廳把抽查旅遊公司帳目的數字，提高百分之五十，以削減消費者的損失和「旅遊業賠償基金」的開支。旅遊公司註冊處亦嚴格審查曾經破產而申請重新經營的公司，如非具有特殊理由，他們的申請多數不獲批准。旅遊公司的廣告，亦在審查之列，杜絕宣傳與事實不符的旅遊。當局並加強調停消費者和旅遊公司糾紛的服務。

韋禮指出，消費者和旅遊業於多次商討後，已洞悉旅遊問題癥結所在，並於新條例下執行五項措施：

㈠公司代辦整個旅遊計畫（包括來回機票、酒店、膳食等）。應於啟程前通知旅客有關更改的情況，同時給予他們改變或取消行程的選擇。

㈡應預早向旅客透露新的旅館設備，並於啟程前證實旅館情況和宣傳小冊子印備的相符。倘旅館尚未如期裝修或建築完竣，公司方面應退回旅費，或徵得旅客同意，重作安排。

㈢如旅費增加百分之七以上，即須通知旅客，價格上升係由於政府稅收則不在此限，所有宣傳冊子，必須印備這一條例。

㈣旅遊宣傳冊子，必須印明安省以外各地的生活水平和習慣，對當地的公用事業、各項服務及旅館設備的不同之處，詳盡解釋。

㈤宣傳廣告常用「價格由若干元起」的字眼，新例規定必須寫明「最高至若干元」，英文即From（Minimum）最低價To（Maximum）至最高價，使旅客不致誤會。

頭三項條例立刻生效，其餘印刷需時，故延至本年七月始實施。

嗣萍舞蹈團・周末表演兩場

【多倫多訊】嗣萍舞蹈團將於本月廿七日（星期六）下午在約克圍書館、廿八日（星期日）在孟嘗安老院為慶祝春節表演舞蹈。

該舞蹈團主要教授中國民族舞蹈，讓年輕一代通過舞蹈，多認識中國文化藝術。該團三月份開設新班，招收新生，並增設芭蕾舞班，特聘加拿大國家芭蕾舞班老師教授正宗芭蕾舞基礎訓練。分設幼兒班（四歲）至少女班（廿歲），依程度及年齡分班授課。

上課地點：逢週六在士嘉堡區逢週日在百老匯街附近上課，詳情電：四九一－五○四四。

文大華岡會・校友三月聯歡

【多倫多訊】中國文化大學華岡同學會定三月十九日（星期六）晚六點至十點，在中區華埠思豪中心（58 Cecil St.）舉辦校友聯歡晚會。

該聯歡晚會性質以聚餐為主，由每位校友提供一份拿手好菜；同時歡迎校友捐贈獎品作抽獎之用。

該校友會正副會長業已改選，會長為潘親民，副會長為汪全人。據潘會長表示，目前居住在大多市文化校友非常多，然加入校友會者不算多，希望未加入者儘快聯絡加入校友會，凡欲參加者可電二九八－七五二八潘親民，二二五－四五三三汪全人報名。

【多倫多訊】東區華埠中華公立學校家長會廿二日晚在該校舉辦新年聯歡會，大多市議會主席比華士、教育委員郭麥士、顧諾女士、東區華商會會長吳國樑、校董會副主席洪世忠、鄺偉志及正校、分校家長與學生三百餘人參加。

校長李達人及貴賓在晚會前分別致新年賀詞，隨由中國藝術學院成員表演鋼琴、小提琴等節目。會中並有遊戲攤位十二個，同時展出學生近作書畫及展掛各種書體、工筆畫頁等。

【多倫多訊】旅居多倫多四十餘位上海聖約翰大學校友，假漢宮酒樓舉行新春聯歡餐會，互賀新年。

上海聖約翰大學校友會成立二年，現有會友四十餘人，歷屆畢業校友，最資深者為一九三三年畢業。

據校友會會長曾達齊表示：歡迎該校畢業同學加入，可向其聯絡，電話：二八二－四六一六，或者是致電：四二九－五六六六與Eda聯絡。

白天融雪・晚間又復結冰
道路滑溜・駕車務必小心

【本報訊】數天來日暖夜寒，日間融雪，晚上結冰，街道滑溜，安省汽車協會為保障駕駛人安全，特發表冰雪上駕駛要訣如下，請讀者留意：

㈠汽車停泊在冰雪上，開車時慢慢來，輕踏油門。沒有自動波的車，宜用二波開車；自動波的車，最好用一波或二波。車輪要放直。

㈡進入交通繁忙的街道前，看清楚路面情況，並輕踏腳掣，是否有「滑胎」的感覺。

㈢如汽車忽然「滑胎」（Skidding），足離油門；不要踩掣；把軚抓緊並轉回你要走的方向，汽車一受控制，即擺直前輪，繼續行駛。

㈣跟著前面車輛時，不要靠得太近，須留空位急停。比平時遠隔三倍至十二倍的空間，因為在冰雪上很難煞車。

多倫多中華公立學校士嘉堡區分校已成立

【多倫多訊】多倫多中華公立學校士嘉堡區分校正式成立，校址在20 Placentia Blvd., Agincourt（AS Tayor Public School, McCowan & Finch），已開始正式上課。

去年底六起竊盜縱火案件
造成民眾千萬元財物損失
警方懸紅緝兇・並盼各方提供線索

【多倫多訊】半個多月之內，連續發生六宗偷竊後縱火案，企圖毀滅證據，造成逾千萬元財物損失，警方疑係同一犯罪集團所為，特聯同防止犯罪熱線懸賞，希望市民提供可疑線索資料，俾利及早偵破，以維社會安寧。

大多市警局發言人稱，有五宗發生在去年十二月一、二日深夜，而且時間相隔只不過數小時，被竊以及縱火的地點如下：Queensway 1586，Cosa Corporation of Canada，12 Sutland Rd.，Are Plumbing and Heating Inc.，21 Advance Rd.，Superior Mechanical Ltd.，2550 Goldenridge Rd.，Pontiac Dealership 2526 Cawthra Rd.。第六宗發生時間在去年十二月十八日，位於密市登打士東街二千二百二十號，Viceroy Homes Inc。

警方懸賞千元，發給提供線索擒以破案者，並絕對保密。凡知道上述各案可疑資料，請電：二二二－八四七七，或一－八○○－三八七－八四七七。

台電聯誼會餐會慶成立
選出首任會長並捐贈善款

【多倫多訊】聯絡情感，增進友誼，臺灣電力公司聯誼會正式成立，假華埠漢宮酒樓餐敘，氣氛融洽愉快。

台電聯誼會成立，古達得擔任首屆會長，會員有：殷志鑾、林樹榮、王以謙、葉延島、許樹木、曾兩甦、劉華志、吳森昌、許鈞瑞、李直炎、葉開枝、周裕增、陳振林、張克儉、蔡彰華、羅文亞、陳文愈、賴柏年、鄭天禮、林滋章、徐國慶、吳鳴量、彭孟基、何光森、陳水廣、陳德璃、王魯、吳安壽、孫路、王高明、劉秉仁、金禹年、孫鐘。

慶祝成立聯誼會，廿一日晚間特假漢宮酒樓聚餐，交談言歡，當晚融融社亦在同一酒樓晚宴，席間邱淑娥高歌助興，並為孟嘗安老院籌款義唱。台電聯誼會聞訊，多位會員當場慨慨解囊，捐款贊助此一富有意義的社會服務活動。

按台電聯誼會，係曾服務台電退休移民加國組成，美國舊金山、洛杉磯等地亦有類似聯誼會的設立。

省協助在職雇員進修
預計將有千人受益

【多倫多訊】安省技能發展廳長居寧日前向報界透露，至本年三月底止，一項由政府舉辦的工作間雇員在職基本技術訓練計畫，將有千人以上受益。是項計畫於去年春已獲批准於多倫多、威蘭頓、渥太華及貴洛等各市執行。

居寧稱，全省有一百廿萬人以上差不多是文盲，很多人在日益繁複的工作間，遭遇困難。這些雇員亟須受到「讀、寫、算」三種基本技能的訓練，雇主們也明白這是一個不容忽視的問題。

該項計畫提供四百小時的免費訓練，地點是雇員的工作間或附近工會會堂之類。課程必須與工作有關，包括日常應用的技術名詞及生字，並進修英語或法語。

「溫室效應」導致多倫多氣溫上升
專家預測 湖水結冰將成為歷史

當你最近一兩週來每天上班前必須先清除車道上的積雪時，心中不用咀咒，因為好天氣就在不遠了。由於全球性天氣的「溫室效應」，多倫多的氣溫已較往常為高。

聯邦的氣象專家在最近所做的一次模擬測試中發現，在今後五十年或三十年之內，多倫多的天氣會溫暖到以下的程度：

△湖水結冰或道路積雪將成為歷史。

△冬天暖氣費用將減少百分之卅至四十五。

△目前元月平均會有三次零下十六度C的氣溫，今後可能五年才會出現一次。

△目前每年七月平均會出現三次約攝氏卅一度高溫，今後可能會在每年七月出現十二次。

△今後全年日夜的平均溫度均將上升攝氏四至五度。

至於這種溫暖氣候帶來的效果如何？

△南安大略省的農作物一年將為兩收。

△尼加拉水果帶將延伸到大多倫多，而後大多倫多將成為世界新釀酒中心。

△喬治亞灣的滑雪工業可能就此壽終正寢，由於溫暖的氣候，該處今後將再無足夠的積雪可提供大多市居民冬季滑雪之用。

雖然上述溫暖的氣候還不至於使得大多市變得像洛杉磯或邁亞密一樣，但卻會和華府一樣，夏天熱而潮濕，冬季短而暖和。

利用電腦的模擬測驗，加拿大氣象局對今後加拿大天氣的長遠預測如下（按：指二○三○年以後）：

△目前每三年只會出現一次連續三天氣溫超過攝氏卅一度的現象，在二○三○年時，每年夏天將會出現二次。

△連續五天氣溫超過攝氏卅一度的天氣在過去廿年來從未發生過；不過今後這種天氣有被連持續十二天的可能。

△雨量將大致維持不變，唯因氣溫較高，地面較易乾燥，農作物因而遭致的損失約在每年一億元左右。

△由於天熱，水份蒸發快，小河流往入大湖的水量亦減少，安大略湖水面將下降一公尺。

△和其他熱帶地區一樣，今後多倫多夏天暴風雨的機會亦將增多。

「溫室效應」其實並非新鮮事。研究顯示，此一溫室效應遠在億萬年前即存在。如果沒有它的存在，那麼整個地球根本不可能有今日的繁盛景象。溫室效應係由一些氣體所造成大部份為二氧化碳。這些氣體存在於大氣層中，它們能容許太陽的熱能傳自地面，但卻由於人類將大氣汙染日甚的緣故，太陽的熱能於傳至地面後卻無法再反射回太空，於是造成愈來愈熱的溫室效應，終使全球氣候大變。

Stereo 天然
天然彩色沖印有限公司
PHOTO FINISHING LTD. TEL: 598-7487
421 DUNDAS ST. W. TORONTO, ONTARIO
增設一小時晒放大相服務
入籍護照 即映即有
PRODUCTS BY Kodak

88 新春優待券 吉 吉
總值 100 元 大利是 贈送顧客

WORLD WIDE DELIVERY
Asianada Florists & Gifts
89 Gerrard St. W.
979-3384
For your next visit present this coupon for
10% DISCOUNT
九折優待券
For all purchase except special items.
Expiry date MAY 31, 1988
嘉華花店

亞洲貿易有限公司
$2.00
亞洲百貨有限公司
Asian Department Store
Asian Import & Export Co.
21 Trojan Gate, Unit 1-A, Scarborough, Ont. M1V 1T2
TEL: (416) 292-2160
TELEX: 065-26262 ASIAN
FAX: (416) 292-8016
280 Spadina Avenue, Toronto, Ont. M5T 3A5
Tel: (416) 597-1272 1240
用上拾元可作貳元使用

現代美容中心 Modern Beauty Clinic Inc.
CERTIFIED ELECTROLOGIST & ESTHETICIAN
2347 Kennedy Rd., Suite 201
(Sheppard Ave. E.)
Scarborough, Ont. M1T 3T8
MARY H. I. LEE
Tel: (416) 754-1888
買滿壹百元可獲免費面部護膚一次價值 40.00 元

I.Q. COLLECTION LTD.
AUTO ACCESSORIES
3280 MIDLAND AVENUE, UNIT 21, SCARBOROUGH, ONTARIO M1V 4W9 416-293-4521
10
購滿五百元可作五十元使用
每購滿一百元可作十元使用
每次限用五張

Sweet Wise Candies 甜意
$1 off
精選各國名廠朱古力、糖果、禮品
代客包裝禮品
We Specialize in Gift Wrapping
$1 off
23 Glen Watford Dr., Scarborough, Ont. M1S 2B7
Tel: 293-0159
買滿拾元可作壹元使用
截止日期一九八八年六月三十日

香港名廚主理
南北樓
北京烤鴨 北方小點 海鮮晚膳
滿十元可作一元使用 只限用作晚餐
每次限用一張
6 Glen Watford Dr. Scarborough, Ont. M1S 2G1
Tel. (416) 299-8145
營業時間：每天早上十一時半至晚上十時

房地產價調整後數字 應即公布以平息流言
士嘉堡市議會要求安省府

【本報訊】士嘉堡市正要求省府提供房地價調整後的最新數字，以供該市評估該項調整後可能產生的後果。

在星期一的一項集會中，士嘉堡市議會一致同意了由市議員道格．馬赫所提出的這項臨時動議。會後馬赫表示，士嘉堡市目前尚需大多市及北約克市的支持。

馬赫指出，目前有關大多市房地價重估的各種流言四處散播，造成市民許多誤解。他認為平息謠言的最好辦法，就是將資料公開。

士嘉堡市之所以會向省府提出上項要求，係因為上週省府曾經宣布，重新調整後房地價資料，將只對擁有房地產的個人公開，而非對各市或大眾公開。

省府並表示，任何擁有房地產的個人，若欲知悉一九八四年房地產的市場價格資料，可向居住當地的稅務局申請。

士嘉堡市納稅人聯盟主席巴斯．巴凱松表示，若省府拒絕士嘉堡市的要求，該聯盟將要求會員個別申請新的房地價資料，然後再提供市議會參考。

另外士嘉堡市的主計長派特．茅倫，亦呼籲稅務局主動提供市民申請上述資料的表格，以方便市民索取新的稅務資料。

將公寓改為旅館經營 使多市房荒更為嚴重
觀光協會將禁會員做此生意

【本報訊】大多市的主要旅遊業組織正準備禁止其會員經營「公寓旅館」的生意。

應多市市議員傑克．雷頓之請，大多市觀光協會，目前正在調查其會員有無經營「公寓旅館」之情事。

由於近年來，大多市許多的出租公寓，紛紛改成旅館式經營，乃使得大多市出租公寓，本已不足的現象更加惡化。一年多來，雷頓始終在為反對這件事上大聲疾呼，不遺餘力。

雷頓表示，他要求觀光協會，禁止其會員將出租公寓，轉為旅館經營的最主要理由，是觀光協會出錢出力，將各地觀光客吸引到大多市來，而這些將公寓轉變為旅館經營的人士，卻坐享其成，不但不繳觀光稅捐，同時又奪走了部份其他真正旅館的客人。

此外，最令人氣憤的是，這些改變經營方式的公寓，更使得大多市出租房屋不夠的現象益趨惡化。

觀光協會會長比爾．杜倫則表示大多市能提供觀光客各式各樣的居住選擇固然很好，但出租公寓改以旅館式經營，在安全及品質上來講，並不合乎標準。

杜倫表示加果協會的調查發現其會員中目前正有將出租公寓當做旅館經營的人士，那麼協會將停止該等人士的會員資格。

郵局在士嘉堡市 不提供送信到家

【本報訊】士嘉堡市議員愛迪斯．蒙哥馬利表示加拿大郵局正在威脅該市新購住宅的居民在「超級郵箱」或「留局待領」兩條路中選擇一條。

加拿大郵局專案計劃處主任威廉．羅伯森，星期一曾告訴士嘉堡市議會說，郵局目前並無於士嘉堡市提供送信至家的計劃。

羅伯森並表示，除非市議會同意郵局設立超級郵箱，否則郵局只好將信件留置郵局待民眾自行前來認領了。

主要外幣兌換一元加幣匯率表88.2.22.

外幣名稱	兌換加幣
新台幣	0.0445
港幣	0.1634
新加坡幣	0.6336
人民幣	0.3422
美金	1.2736

專載殘障人計程車 安省府將撥款補助

【本報訊】省府即將撥款四百五十萬元在今後五年內補助一千五百輛專為殘障人員而設計的計程車。

這種新設計的計程車，係由迷你旅行車改良而來。每輛可載兩名乘坐輪椅的殘障人員。此種改良型的計程車，每輛售價為三萬元。

安省交通廳廳長愛德．富頓表示說，安省任何計程車行，若欲新購上述車輛，省府將補助部份的費用。

富頓並表示，目前蘇伯瑞市、密西沙加市、馬咸市，及安省皮爾森機場，均各有一輛此種供殘障人員乘坐的計程車，並將分別自下月啟用。富頓另表示，他計劃在今後五年內，每年撥出三百輛此種計程車，以嘉惠安省殘障人員。

為了吸引計程車行踴躍訂購此種殘障人員計程車，富頓並將建議各市交通局酌減新車牌照費用。

富頓表示雖然這種殘障人員專用的計程車價格要較一般計程車為高，但他相信基於人道及良心的驅策，仍會有許多計程車司機願意加入此項服務。

駕駛新設計車輛的駕駛人員並不須受特殊駕駛訓練，但須知道如何與殘障人員打交道的技巧。新式殘障人員專用計程車的收費亦將與一般計程車收費同。

假釋犯脫逃事件 調查報告將完成 即交凱勒因應改善

【本報訊】聯邦司法部次長傑姆士．凱勒表示他即將對大多市感化所罪犯脫逃的調查報告做出迅速反應。此項報告，預計一兩天之內，即會交到凱勒手中。

根據消息來源指出，由大多市警察委員柏賓諾所領導的調查團報告，將建議今後假釋出獄仍較具危險性的罪犯，遣至較偏遠地區的感化中心，同時加強對犯人的監視。

另外柏賓諾亦將建議，感化所管理人員在發現假釋罪犯未在規定時間內返所報到的話，應立即報警處理，切勿拖延。

柏賓諾所領導的調查團，係於今年第一名假釋因犯馬文．史丹頓，自大多市的蒙哥馬利感化所脫逃後，由司法部次長指定所產生。

柏賓諾在接受記者訪問時表示，調查報告業已完成，目前正在打字階段。他拒絕透露報告的詳情，但表示此一報告係融合了眾人的意見。

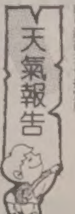

天氣報告

二月二十四日 陰晴不定 最高：零下七℃ 最低：零下十六℃

二月二十五日 陰晴不定 最高：零下六℃ 最低：零下十五℃

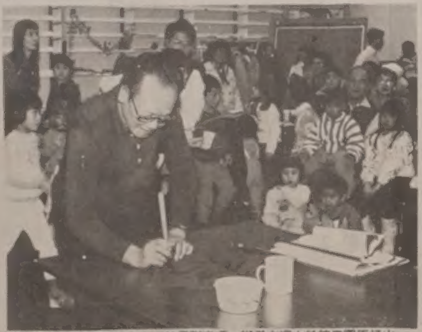

山打臣圖書館於上週末舉辦一項春聯示範，由書法家伍景椿即席揮毫。(羅鳳久攝)

財金掃瞄 88.2.22.

名稱	升降	收盤
(多倫多股票交易指數)TSE	+ 30.77	3,167.98
道瓊斯DOW JONES	+ 25.70	2,040.29
黃金(盎司)	-$ 0.25	444.75
通貨膨脹率	U.S.	4.2%
優惠利率(PRIME RATE)		9.75%

批准以色列富商芬基移民 移民部門似乎有難言之隱 芬基曾在比利時行劫並經證實

【本報訊】一名富有的以色列商人，自一九七九年前來加拿大時，以富商兼「投資移民身份」的資格申請移民，獲得批准在加拿大境內居留。但該名以色列殷商名為芬基，在向移民局官員填寫報告之時，故意忽略於一九五二年曾在比利時國內進行在公路行劫勾當，而被判入獄五年之久。

雖然其後經由比利時警方，揭發芬基在一九五二年的犯案事實，但保守黨聯邦內閣則接受解釋，認為芬基早已「革面洗心」及「改過自新」，因而獲得恩准成為加拿大籍人士。

移民部門拒絕將芬基能夠成為加拿大籍人士的一切合法文件及內容，向記者透露，指出該事件屬於「保密文件」，同時又因為芬基早已飽受外間傳言所困擾，因此不準備予以任何置評。

但記者方面，早已料到移民局官員「欲蓋彌彰」的行動。其實希望外間人士，不可將以色列籍商人芬基，與巴勒斯坦恐怖分子以偽證哄騙過加拿大移民官員，而獲得移民加拿大一事作成一項比較。

記者曾向加拿大移民部提出疑問，但移民部門官員則指出，兩者並非相同代價，因此實在不宜加以互相作一比較。

但對於親巴勒斯坦的社團代表，則指責加拿大移民部官員，對以色列裔人士及巴勒斯坦人士作出「雙重標準」，顯然具有偏私傾向。

因為移民部官員，向聯邦政府內閣部長解釋芬基已改過自新，所以可獲移民身份。但為巴勒斯坦恐怖份子模罕默德，進行辯護的律師，則極力為模罕默德進行辯護，指出模罕默德雖然在一九六八年間與另一名巴勒斯坦恐怖份子進行爆炸一架以色列客機，及殺死一名以色列人。但此為二十年以前事件，目前模罕默德亦早已改過自新，因此應該給予自新機會。

移民部長韋納，曾於上月間，在國會之內向反對黨議員表示，加拿大移民部官員已著手將模罕默德予以驅逐出境處分，目前正進行一切合法手續中。

而以色列殷商芬基，亦曾對記者表示，在一九八六年間，曾在兩名移民部高級官員陪同之下前往韋納的辦公室，簽署文件，自認已「痛改前非」，因此而獲得加籍移民身份。

僑訊

龍岡親義公所 慶昭烈帝誕辰

【本報訊】多城龍岡親義公所訂於二月廿八日（星期日）下午三時假該公所禮堂舉行劉昭烈帝誕辰紀念及一九八八年新職員就職典禮，並有茶點助興。同日下午七時並將假華埠太平洋酒樓舉行春宴聯歡晚會，歡迎各界參加。

【本報訊】多市大悲精舍訂於二月廿八日（星期日）凌晨五時假該舍舉行祈福祭典，以祈求國泰民安，風調雨順，生意興隆等人間福事項。歡迎各界善男信女該日前往上香共沾法益。

House of Lancaster 11
BEST IN BURLESQUE
AMBER STARR
恭祝各位龍年龍馬精神

每星期重金禮聘超級美女客串表演
三十位熱情法國女郎為你演出
1215 BLOOR ST. W.
LANSDOWNE SUBWAY EXIT · TEL 534-2385

新僑國貨公司 東區華埠市中心
地址：六百號芝蘭東街（近百老匯街）
電話：465-2384
多倫多最具規模國貨中心　產品齊全貨式種類繁多
男女服裝、床上用品、皮鞋、運動鞋、童鞋、布鞋、玉石雕刻、陶瓷器皿、兒童玩具、工藝精品、醫藥保健用品、新春佳節賀喜裝飾。
保健器材 · 針灸按摩器 · 磁性降壓帶 · 藥用枕頭 · 健身鞋 · 健身環 · 健身球
商品齊全 · 價廉物美 · 服務周到

經濟油漆裝修
土庫裝修 磁磚浴室 水喉電器 內外油漆 免費估價 便宜快捷
林生 449-4956 CALL 樓 390-3212

PS 精造木櫃

● 專誠為閣下之寫字樓、店舖或居室提供完美之木櫃設計及施工服務。
● 本公司歡迎建築界洽商大量定造木櫃工程。
室內木櫃有限公司
PAUL SO CABINET & WOODWORKING LTD.
754-1775

我愛看 世界日報
訂報：(416) 362-1788

專業美容中心
Professional Esthetic & Beauty Clinic
442 DUNDAS ST. W. 2nd FLOOR. ☎ 598-3121
108A YORKVILLE AVE. 2ND FLOOR. ☎ 979-9280
最新特別服務
Monthly Special
原價：$255.00
美容包月：$180.00
2次特別皮膚護理 SPECIAL FACIAL
2次基本按摩護理 BASIC FACIAL
1次法式熱倒模 MODELLING MASK
1次眼袋沖擊 EYE TREATMENT
1次特效磨皮 PEELING
1次手部熱臘護理 PARAFIN WAX
本中心附設所有美容減肥，化妝服務，請電查詢

"CHINESE ASTROLOGER"
ALAN WONG 黃傑霖 U.S.A. ASTRO LIC. 91
336 SPADINA AVE. 3/F
TOR ONT. CANADA M5T 2G2
TEL: (416) 593-7032, 971-5202
DESTINY REFORM SPECIALIST
姓名生日相命
天星各事擇日
工商住宅風水
移民賺錢投資
女性選配夫姓
商號男女改名
數學指導無孩
婦女自然生育
(住宅作元起，工商另計，改名，風水，遠途另計)

NEW YORK LIFE
RRSP 註冊儲蓄退休金
NEW YORK LIFE 為閣下提供以下幾項優點服務
*利息特別高
*當閣下將 RRSP 轉為退休金 (ANNUITY)，可獲免收手續費 (通常約總儲蓄3%)
*當閣下將 RRSP 轉為退休金 (ANNUITY) 閣下可獲得總儲蓄額外2%。
*可獲得專業個人及家庭財政服務。
為你未來打算請致電 Amy Tong (唐小姐) 364-7293
TO: NEW YORK LIFE INSURANCE CO. 123 FRONT STREET WEST, SUITE 200 TORONTO, M5T 2M2
□請寄上乙份 RRSP 資料
姓名：　聯絡電話：
地址：

對於少數民族存有偏見 據調查加人中爲數甚少

多認爲未搶去職位樂見多元化社會

【本報多倫多訊】據「加拿大實況」報導，民意測驗專家唐娜・達斯科認為，對少數民族有偏見的加拿大人比例極小，事實上，自一九五〇年初以來，有相當大的下降幅度。

達斯科是多倫多環境調查有限公司的副主席，她對不同的少數民族社團，作了一些民意測驗調查。達斯科說，加拿大人對移民過程，與他們對移民本人看法很不同；事實上他們對移民作為人的看法很實際。他們認為移民工作很苦，沒有搶去其他加拿大人的職位，對加拿大社會沒有威脅，對政府沒有過多要求。

達斯科說，事實上寬大的民眾，看到這是一個多元文化的社會，喜歡這個社會。絕大多數人甚至走得更遠；他們支持致力於促進加拿大少數民族和種族小組地位平等的作法。他們在加拿大的學院內，推行多元文化。

「大多數加拿大人支持家庭團聚、技術工人、受過高等教育的人、投資家和政治難民的移民。」最重要地，是殺竇之和絕大多數人，拒絕那種少數民族應從移民類中排出去的想法。

達斯科說，接受調查者，經過調查後，使他們對移民過程更清楚。她建議政府，發動一項運動，告知公眾有關移民和難民條例，如果加拿大人能看到一個真正的收容難民的過程，他們會歡迎真正難民進入加拿大國土，也會同意以人道主義對待真正難民。

魁人黨巴里素又作驚人語 認此刻是魁省獨立好時機

【本報訊】一向鼓吹魁北克省脫離聯邦政府獨立的「魁人黨」。在該黨內極活躍、有意爭取黨魁的巴里素又再發表驚人聲明，表示魁北克省目前經濟發展，已有長足進步，全省人民約百分之四十四表示魁北克省理應在此經濟繁榮時刻，實現獨立的理想。

巴里素在多倫多市參加「加拿大人俱樂部」晚會席上，向聽眾發表演說時作以上表示。他說，最近多次民意測驗顯示，魁北克省民意絕對贊成說法語的魁北克省脫離聯邦獨立，多次民意測驗中，佔百分之四十四的公民均表示魁北克應該獨立。與八年前魁北克省舉行公民投票結果大致相同。

但當時魁北克省的經濟命脈，大部份操在外來投資人士手中，各商界領袖均提出「政治勒索」，或要脅「魁人黨」不要再提魁北克省獨立的意見，否則將全面性撤離魁北克省。

但自該時起，魁北克省法裔人士致力營商，因此目前法裔人士在商務方面有極大的發展。因此目前實為致力魁北克省獨立的大好時機。

巴里素的「大言不慚」，已使得五名「魁人黨」執行幹事及「魁人黨各分區部門」約十一名幹事辭職，無興趣與巴里素共事。

巴里素前曾擔任魁北克省財政廳廳長，他對記者解釋說，雖然法裔商人未必完全同意他的「獨立及分離」意識，但法裔商人大多數明白他們實在與多倫多商人有「格格不入」的情形，因此終會支持魁北克的獨立。

倫敦市北區辦補選 將是自由黨試金石

【本報訊】安省倫敦市北區在今年三月三十一日將舉行一次「補選」，以補充一名原屬於自由黨議員的職位。今次「補選」，將為安省自由黨政府的一次「試金石」。

因為安省自由黨政府曾建議，將「星期日是否應該照常開門營業」一事交由各市市政委員會自行決定。另外又在聯邦最高法院裁定「墮胎合法化」，規定加拿大婦女可以自行決定及選擇醫生進行墮胎手術等決定之後，安省政府立即響應，贊同放寬墮胎限制。但由此而引起反對墮胎人士的紛紛指責。因此自由黨在選民心中的形象究竟如何，將可在三月三十一日的這次「補選」中一窺端倪。

安省倫敦市北區的省議員席位原屬自由黨議員宏濂所有。在去年九月十日的省選中，宏濂曾獲百分之五十八多數票當選省議員。但在自由黨獲得安省議會內一百三十席中的九十五席大多數後，因為宏濂未能獲委入閣，因此在省選舉行的三個月後，憤而辭去省議員，因此，該席位一直虛懸至今。在未舉行省選前，宏濂在省府內閣中擔任委員工作。

目前自由黨已推出女性候選人彭隨，她以往曾先後擔任公民法庭法官等公職。保守黨方面亦推出女性候選人肯寧咸競逐。新民主黨方面則未遴選候選人競逐。

由於宏濂辭職，因此自由黨所控省議會席位自九十五個減為九十四個，新民主黨則有十九個，成為主要反對黨，至於曾在安省執政多年的保守黨，於上次省選後已淪為第三位置政黨。

安省選舉部門發言人表示，各政黨參加「補選」的候選人，請在三月十七日前辦妥一切手續，否則不予受理。

對於米奇湖協議 安省將開聆訊會

【本報訊】新民主黨省議員比利建議省長彼德遜請法庭案判定「米奇湖協議」，不是只在抬高魁北克省法文地位，而犧牲了多元文化。

安省省長彼德遜表示，目前尚無計畫向法庭提起控訴，以及向「米奇湖協議」作任何挑戰。

由於「米奇湖協議」目的在提高魁北克省在聯邦各省中的「超然地位」，但須國會及各省省政府一致支持及通過才有效，目前已有阿爾伯他省、沙斯卡寸旺省、魁北克省及保守黨所控制的國會等表示支持。至於安省以及其他各省則表示，要先行舉行「公眾聆訊會」，聽取公眾對「米奇湖協議」的反應後再作最後決定。

槍殺黑人基利芬案 警員高式是否有罪 須等待陪審團決定

【本報訊】榮特斐警局的三十八歲警員高式，被控在去年十一月十一日槍殺一名十九歲黑人青年基利芬。

在自辯聲明中，警員高式解釋，他最先接獲一名計程車司機的投訴，指青年基利芬於乘坐計程車後不肯付錢，因此前往查究。

辯方律師解釋，警員高式並非有意槍殺基利芬，而係在舉槍指嚇基利芬時，手槍突然走火，射中基利芬頭部。

警員高式是否有罪，尚待七名男子及五名婦女組成的陪審團作最後決定。

緬省新民主黨省府 驚險度過倒台危險

華丁一票否決不信任投票

【本報訊】緬尼托巴省新民主黨省政府二月二十二日在反對黨保守黨及一名自由黨省議員聯合投以「不信任票」中，幸而前任省議會議長的新民主黨議員華丁仗義投以「良心的一票」，結果二十八票對二十七票，幸保不敗。但今後緬尼托巴新民主黨省政府仍將「風雨飄搖」，隨時可能被反對黨議員合力推倒。假若華丁站在反對黨方面，結果可能會出現反對黨二十八票對新民黨的二十七票，而使緬尼托巴省的新民主黨立刻倒台。

在二月二十二日晚上，緬省省議會內，公眾席上擠得水洩不通，有甚多民眾想親眼見見是否新民主黨會被反對黨推倒。

在進行投票時，省長柏里以手支頤，雙眼祇在桌上文件瀏覽。但最後決定性一刻，華丁起立，表示反對保守黨所提的「不信任票動議」，省長柏里即如釋重負。旁觀席上頓一片沉靜，然後全體新民主黨議員一致歡呼，慶祝已度難關。

哈利法克斯南海底 巨大隕石坑寬六十公里

【本報多倫多訊】據「加拿大實況」報導，一位在達特默思地質科學中心工作的科學家，在哈利法克斯南面兩百公里處的海裡，發現一個巨大的隕石坑。

科學家路布夫爾，揭露在常規測試一些由石油勘採隊，在海底鑽採石油時帶回來的石樣本時，奇怪地發現有礦物質，明顯地是許多年前由於很大的下墜力而形成的，他將樣本送到加拿大聯太學的地質物質勘察局。該局的科學家證實，該地區在五千年前曾有一塊巨型隕石墜落該地區；進一步的調查發現該塊隕石重量必定達幾百萬噸。

該深陷的坑有六十公里寬，目前部份堆聚的沖積物，達五百四十米深。

截至目前世界上發現的一百廿五個隕石中，有廿五個在加拿大發現，上述隕石是第一個在海底發現的。

「政治道德」動議遭黨內反對 指損及閣員國會議員隱私權

【本報訊】穆羅尼政府內閣人員的「醜聞案」層出不窮，使聯邦保守黨的形象在選民心目中大大降低。為了要提高聲望，聯邦保守黨已準備在二月二十四日在國會之內提出一項有關「政治道德」的動議，包括內閣部長及國會議員的「私人資產」，及其家人妻兒的財務狀況都要公開。但保守黨國會議員紛表反對。認為此舉侵犯了議員的隱私。

由於部份保守黨議員表示，因為這項動議所包括的範圍太過廣泛，因此影響及大部份國會議員的「隱私」，將使大部份熱心政治家不敢參與政治，或角逐國會議員席位。

目前已有多名保守黨國會議員、內閣部長以及參議員一致表示反對上述動議，亦反對將個人的和妻兒的「資產負債狀況」公開。

保守黨所提出的這項有關「政治道德」的動議中，並建議設立獨立超然的處理國會議員及內閣部長觸犯「利益衝突規條」事件的專門機構。任何國會議員或內閣部長一經被定有罪，除被迫自行辭去公務職務外，更有被處以巨額罰金的危險。

【本報訊】加拿大聯邦總理穆羅尼為了提高自己聲望、增加政治資本，曾計畫今年四月間前赴蘇聯進行官式訪問，但蘇聯方面表示無法同意在四月份接待穆羅尼往訪，希望穆羅尼能改在五月間往訪。

但因穆羅尼五月可能前赴華盛頓與美國總統雷根會面，同時要到多倫多市主持「西方七大工業國家經濟高峰會議」，因此無法在五月間成行。因此，最大可能係在今年底之前，穆羅尼始能訪問蘇聯。

訓練南非黑人 加國捐兩百萬

【渥太華訊】為幫助訓練南非黑人，加拿大將捐出兩百萬元作為幫助教育在加拿大的南非黑人的信託基金。

該筆基金可用以將南非學業生帶到此地來進修。有的錢可以作短期訓練和在職訓練經費。

世界日報加强分類廣告服務，接受電話刊登　請電：(416) 362-1788

大牌檔

錦香・名爐燒烤　美食・各式焗飯
旺記・撚手粵菜　正北平・京川菜點
港式・粥麵油器　越南村・正宗越菜

七天營業
上午十時 至 零晨四時

港式高級食肆
生劏黑草羊煲
游水鯇魚腩煲
香滑腊味飯煲
禦寒火鍋（打邊爐）

標準大牌檔價錢
超越大酒樓水準

348 BROADVIEW AVENUE, TORONTO　TEL: 461-4377

GOLDEN HARVEST THEATRE 2　嘉禾戲院
186 SPADINA AVENUE, TORONTO　TEL: (416) 869-0046
星期一至五下午六時半至十二時，星期六、日假期由下午一時半至十二時

二月十日（星期三）隆重首映

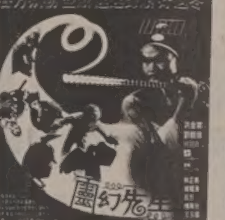

林正英　吳耀漢　呂方主演　樓南光　王玉環
洪金寶監製　劉觀偉導演
兒童不宜
單套連場放映

下期二月二十六日星期五獻映
A計劃續集
張曼玉主演
神探朱古力
許冠文　梅艷芳主演
大片二套連映不可錯過

FAR EAST THEATRE　遠東戲院
後座設有停車場　Tel: 977-7282
正片1:30 5:30 9:30 副片3:30 7:30 週日假期加映12點副片場

二月十七日（星期三）起盛大首映賀歲巨片
德寶隨片送「富貴再逼人」抽獎紅封，送完即止

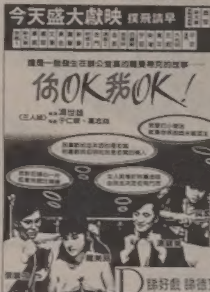

副片：風趣惹笑愛情喜劇巨片
你情我願
周潤發　鄭裕玲　彭健新主演

二月廿七日（星期六）午夜場十一點半優先獻映
德寶賀歲超級巨片（預售門票）

董驃　陳奕詩　盧冠廷　沈殿霞　李麗珍　關佩琳主演

新藝城戲院　Golden Princess Theatre
608 College Street, Toronto
Tel: 532-9006
放映時間：星期一至五，由下午七時半起　星期六、日及假期由下午一時半起

二月十一日（星期四）盛大獻映

單套連場放映但不清場
兒童不宜

下期放映：發達惹笑巨片
奸人本色
許冠英　董驃　鄧碧雲主演

新華戲院　SUN WAH THEATRE
芝蘭東街1035號（芝蘭商場對面）　TEL 466-3636　466-5274
週一至五副7:30 正9:30 週六、日假期正：1:30 5:30 9:30 副3:30 7:30

二月十七日（星期三）盛大獻映：
宮廷性愛超級賀歲巨片

挑妃嬪，御新歡，
好小子巧當一夜皇帝！
驗處女，療怪疾，
小太監計爲大宛爭春！
（成人電影，兒童不宜）

副片：科幻特技片王（粵語對白）
里見八壯士
眞田廣之　藥師丸博子主演

下期放映：港產性愛猛片
野蜜桃
盧國雄　陳莉莉主演

副片：江湖義氣奇情巨片
義本無言
周潤發　柯俊雄主演

呼籲捐骨髓千人響應
保衛爾河鎮春暖大地

【溫哥華廿三日電】溫市西面保衛爾河鎮的居民，昨晚召開了一項頗有人情味的大會，參加者有一千多人。

開會的目的是請求捐出骨髓，為騎警警官移植，救他一命。

警官布魯士・丹尼士頓（卅六歲），在警隊工作已五年半，在保衛爾河駐守亦有九年，曾一度參加著名的軍樂隊及任衛木員。

他昨晚在會中，眼見參加人士熱情洋溢，不勝感動，但不知究竟有誰是適合捐出骨髓的義士。

發起人之一的卡芙蓮・格當（五十八歲），他說，大會的目的很簡單，只想幫助他。

丹尼士頓是去年十一月才診斷出患了白血球脊椎硬化病，他是兩位同僚便裝警探積克士和狄莊便發起向大家呼籲求助。

丹尼士頓目前的病況尚不嚴重，仍在工作中。

會中伊蓮・愛德華（四十四歲）說，我們是為本鎮任何需要的人而召開，並非只是為了警官一個。

來自溫哥華的紅十字代表亲著機會表示，不但希望有人認捐骨髓，也希望大家能多捐些錢，供紅十字會添備人手。奇里城一名十四歲女孩及柏克士威一名警官也需要有人捐出骨髓。

紅十字會輸血網主任巴林說，卑詩省一共有五十人同有此種需要。

警方查抄水植大麻
突襲東區大有斬獲

【溫哥華廿三日電】近幾年來，溫市的大麻，多是用室內水植法栽培出來的。

緝毒組警官彼德・佛里沙指出，市上賣的大麻，有一半是用室內水植法栽培的。

上週末警察在東區搜出間房屋，得幾二十五斤大麻，估計市值約四十萬元，水植設備價值一萬。

他又說，警方十次行動中，總查到一次。

上週末抓到一百五十株未長得成熟的麻苗，此株長成後三百磅左右可賣約三十六萬元。

大麻批發價每四分之一磅六百五十元，在國蘭道商場附近一帶每一公分就值十五元。

周遠培去世 廿六日安葬

【溫哥華訊】此間的周遠培先生十九日不幸逝世，享年五十三歲。親友將為他於廿六日（星期三）上午十一時在暗市[illegible]殯儀館舉行喪禮，然後下葬於海景墓園。

分居或離婚（上）

如果你的家庭情況有所改變，你的稅務情況也總是隨著改變，尤其是分居或離婚的情況。

要回答的主要問題是你的撫養付款是否可扣除，如果可以扣除的話，這些付款是否必須在接受撫養付款的人的報稅表上填報為收入？

這裡有從所得稅來看什麼可以扣除和什麼不可以的簡單描述：

為使你可從收入中扣除，或如果你在接受付款而應付稅，你的撫養付款必須是根據一項法庭的決議或一項書面分居合約而付的，這項法庭的決議或書面合約必須清楚描寫你進行所定好的付款的義務並且必須詳細說明這些款額要定期地付款以為你的配偶或前配偶，由該婚姻所生的兒女，或兩者提供生活所需品。

隨著消費者物價指數而改變的撫養付款是一種合格的津貼。不過，這種付款依靠較不易預測的一些因素，如像你的收入的變化，就不是合格的撫養津貼。再者，一次付清付款，除非它是為了趕上晚期定時付款而進行的付款，並且是與法庭決議或書面分居合約所要求的付款相符合，也是不合格的。

從稅務方面看來，要使你的付款成為可扣除的，則口頭協議是無效或者是不交分的。

贍養費付款

你還應該曉得「贍養費」和「撫養費」這兩個詞，從稅務方面來看有明顯不同的含義。

贍養費只有在符合下列要求時才可以由付款人扣除並包括在配偶的收入中：

這些付款必須在該付稅年度內完成。

它根據的是一項法庭決議或書面分居協議；你和你的配偶必須根據離婚、合法分居，或書面分居協議的條款分居，而且必須在付款之時是分開生活的並在當年的剩餘時間內保持分居；

這些付款必須是為了贍養你的配偶或前配偶，你的兒女，或兩者。最後，該協議必須要求一系列的事先確定了的付款作為對你的配偶或代替你配偶的某個人的應付的津貼，或者是為了這次婚姻的兒女（包括養子養女）的利益。

報稅須知

賽程一改再改 觀眾退票抗議
冬季世運會見財化水

【溫哥華廿三日電】卡技利消息，冬季世運會因受大風影響，所排秩序一改再改，買了票而未能入場的觀眾，大發脾氣，紛紛用電話質詢。運動會的記者報告板上，貼滿改期的聲明，但主辦者卻否認有些項目要移到安省去舉行。

皇家銀行發言人布賴恩・京指出，觀眾退票的很多，截至星期五，在阿省退票取款的已有八十萬元。尚未包括加拿大其他地方及上週末改期後的退票。

卡技利一場大風，刮了十四天，星期日又烏雲滿天兼暴風雨，飛砂走石，昨日雖露出陽光，可是東風起，冷到攝氏零下十五度。

精神病患・因禍得福
吞槍未死・痼疾竟癒

【溫哥華廿三日電】溫市一名青年（不便發表姓名，年十九歲），患上嚴重的恐懼心理已經六年，在精神十分困擾下，竟欲吞槍自戕，豈料槍聲一響，彈片留在腦內，既未喪命，反而把痼疾治好了。「信不信由你」，這是精神病醫生蘇林昨天說的故事。

修尼世醫院的蘇林醫生（六十七歲）說，病者六年前是高材生，全完小學就患上怕微菌的「潔癖」，每天除洗澡外，還不停洗手，因此輟學，既不能讀書，也不能做工。

由前年起便向蘇林求診，診治了一年多，生趣索然，便跑到士庫中抓起一枝點二二小口徑步槍，深入口內，扳機一響，子彈射入腦部左前葉，送入醫院經醫生施手術將子彈取出，但仍有碎片留在腦際。三星期後轉送修尼世醫院，查得居然精神壓力全消，幸而未破壞智慧能力。現在已在溫市中學二年級讀書。

倔漢拒絕安全調查
寧炒魷魚堅持到底

【溫哥華廿三日電】自從一九八五年來，多架航機被恐怖份子炸毀，又常有「詐彈」虛傳。加拿大安全情報服務當局便實施安全檢查制度並飭令工作人員簽具身世調查表。

溫市機場一名加拿大機械員雷・華爾（卅歲）竟堅拒安全檢查，面臨解僱。

華爾已在航空公司供職八年，他藉口保護隱私權拒絕簽具調查表。公司方面即暫予停職至四月十五日止，倘再堅持不簽，即行解僱。

情報局要機場人員簽具結，係根據警方一九八五年炸機案之調查報告，指有恐怖份子在溫市國際機場潛伏，所以飭令所有人員簽具。

加航發言人亨利・陶昨日說，華爾暫作為請假，停薪留職至四月十五日止，加航並無意將他解僱，如果他尊令簽署調查表，則隨時可復職。

政府所要各機場人員簽具的調查表，係調查各人之忠誠、個性、存款、責任、教育程度，受僱經歷及警方紀錄等項，並須加蓋指模，留作紀錄。

全加各航空公司僱員共達六萬人，安全局正在審查中。

上圖為大獲全勝的梁漱華民族舞蹈團，共獲得西北地區國際舞蹈比賽十六座銀杯。下圖為獲得最多獎杯與獎狀的鍾捷茜（左）與鄺海濤（右）。

梁漱華舞蹈團初試啼聲
參加一項比賽，拿了九個冠軍

【溫哥華訊】溫哥華梁漱華民族舞蹈團的十六位團員，最近在第一屆西北地區國際舞蹈比賽中，獲得了十六座銀杯，成為這次參加的團體中，最受矚目的一個。

這項西北國際舞蹈比賽是在美國華盛頓州的塔孔馬市舉行的，梁漱華民族舞蹈團有八位成人組團員，以及八位兒童組團員組成的小組團隊參加。她們在參加比賽的十個節目中，獲得了九項冠軍、一項亞軍，其中並獲得五項分級最高分獎，以及一項各級最高分獎的亞軍。總共獲得十六座銀杯。

參加這項國際舞蹈比賽的，共有來自廿五個不同地區的學校團體，共三百餘人與賽。比賽分初、中、高，以及超高級組進行，每組又分成芭蕾舞、民族舞、多型式舞等。

梁漱華民族舞蹈團在參加比賽的十個節目中，除了「紅綢舞」獲得亞軍外，其他九項演出都獲得該組的冠軍，這九項演出有獨舞、雙人舞、也有團體舞，包括了古典舞「紅袖舞春風」、雙人舞的「飛天」、民族舞的「牡丹花」、芭蕾舞的「楓葉之歌」與「敦煌蓮花」、民族舞的「小擠奶員」、「草笠舞」，以及「春雨」等。

其中最引人注目的是鍾捷茜小朋友演出的「楓葉之歌」，獲得芭蕾舞中級組冠軍，以及全中級組最高分亞軍；還有八歲的鄺海濤小朋友演出的蒙古舞「小擠奶員」，則獲得多種形式舞的中級組冠軍，以及全中級組最高分冠軍，此外並獲大會頒發「最高觀眾獎」，以及「最佳演員獎」。

梁漱華女士說，這次參加在美國舉行的國際舞蹈比賽，目的只為增加比賽的經驗，結果沒想到卻能全勝而歸。

【溫哥華訊】溫哥華桑利是小學，將有五十名學童參加為慶祝華埠春節的中國舞蹈表演。

桑利是小學學生的中國舞蹈表演，將在二月廿八日，與華埠士達孔拿中國舞蹈團配合演出，演出地點在中山公園。這將是非華裔兒童，首次參加此間的大型中國舞蹈的演出。

該校將有卅名學童與士達孔拿中國舞蹈團配合演出「拜龍獻瑞」，另廿名學童配合演出「紅綢舞」。

他們將演出兩場，時間是在廿八日下午二時半及三時半。由純屬華裔組成的士達孔拿舞蹈團，則將演出中國古典舞，及民族舞蹈，包括高麗扇舞、碧波魚仙、南海珍珠、秒舞金環、孔雀開屏、春挾化齊賀新歲等。

加華博愛會周六餐舞會

【溫哥華訊】大溫哥華區加華博愛會，定於廿七日（星期六）舉行新年團拜，以及一項盛大的餐舞會。

據加華博愛會說，該會設於喜士定東街九二〇號的會址，目前正在進行擴建工程，因而新年團拜及餐舞會，都將改在金寶街四百號大廳中舉行。

餐舞會每人只收五元，歡迎會員攜親友踴躍參加。聯絡電話：粵語二五一—二八〇七鄭嵐。國語三三二—一〇八五六徐適宜。

越華相濟會辦稅務服務

【溫哥華訊】越華相濟會已於廿二日起，在該會設立代填個人入息稅的服務，免費為同僑及會員服務。

越華相濟會說，這項代填個人入息稅的服務，將至四月廿五日止，需要這項服務的人，可先用電話二五三—四三一九與該會預約時間。

越華相濟會並將設立電子琴人門班，以及攝影班。電子琴班的成人班，利用星期一至星期四，晚上七時至八時上課，兒童班利用星期六上午十一時至十二時上課。攝影班利用星期日上午上課。

台山會館慰問病老僑胞

【溫哥華訊】溫哥華台山會館最近於春節期間，前往聖約瑟醫院以及華富安老院，慰問病老的僑胞。

台山會館全體理監事，是由正副理事長陳明修、黃英傑、容庚等率領，前往慰問病老僑胞的。他們並攜帶了大批鮮果與賀咭，向那裡的僑胞賀年。

台山會館的理監事，每年都在春節期間向病老的僑胞拜年，添給這些僑胞很多的溫暖。

前往慰問的理監事包括：麥春生、余年生、黃如欽、黃石成、馬國傑、劉信源、黃朝悅、陳炳利、容陳楚雲、黃李佩嫻、黃馬錦雲、麥於嫻、伍華康、黃會廷、黃金傳、黃飛龍等。

買世界・好世界
睇世界・嘆世界

海鮮屋
魚 顧 巴 價
特別介紹 一原隻新鮮生蠔
一西班牙海鮮飯
一龍宮滿漢
195 登打士街西　電話：591-8833

STEPHANIE EVANS
TRIBUTE TO ALICE COOPER
由二月十五日—二月二十九日
每晚 EVANS 小姐
偕她的大蟒蛇
作精彩演出
ENJOY OUR SUPER
DELI SANWICH
11:30 TO 2PM
MON- FRI
FOR ONLY $1.95
STEPHANIE EVANS TRIBUTE TO ALICE COOPER
BEST EXOTIC CLUB IN TORONTO
CONTINUOUS STAGE SHOWS
40 BEAUTIFUL TABLE DANCERS
FREE PAKING 免費泊車
贈券
携此贈券可得：1 FREE TABLE DANCERS
電話：267-4640　地址：2728 EGLINTON AVE. E.

訂閱 世界日報 請電 362-1788 362-1789

FILMORES
TORONTO'S PARTY PLACE

50 Gorgeous Table Dancers
Noon to 1:00 A.M.
No Cover
212 DUNDAS ST. E. 921-2191

FURLONG COMPANY CHARTERED ACCOUNTANTS
會計業務諮詢
稅務諮詢　投資計劃
商業顧問
美國註冊會計師
加拿大註冊管理會計師
加拿大特許會計師
王騏 Paul C Wang Partner
220 SHEPPARD AVE. E. WILLOWDALE ONTARIO
TEL. 416 225-4700

世界 清潔地氈公司
GLOBAL STEAM CLEANING SERVICES
承接：承辦商業機構、餐館、辦公室、住宅各種清潔服務。最新高壓蒸氣機清潔地氈、沙發、高壓蒸氣清洗爐罩、牆鏡、牆壁、地面。各種水晶打蠟、柚木、雲石、膠板。
特點：★採用最新自動 "TRUCK-MOUNT" 機，☆壓力大、吸力足、容易乾。☆收費廉、服務好、保認意。
特價：客廳 $38.00 樓梯每級 $1.00 睡房 $12.00 其他 12¢ 每平方呎
特設：[illegible]
24 小時服務
電話：447-5864, 924-6543

王載華律師
OSCAR C. WONG
承辦
移民申請 地產買賣 刑事庭訴 交通案件 以及事務所 法律事務 專人照顧
LENDE KERBEL & WONG ASSOCIATES
地址：210 DUNDAS ST. W. SUITE 701
電話：(416) 598-7876

世界日報書局
請來參觀、選購
全齊最書圖

強風和暖流擾亂許多賽程
卡加立冬運會傷腦筋
不論情況如何如期28日結束

【美聯社卡加立二十二日電】國際奧會主席薩瑪蘭奇說，縱使惡劣天氣使得所有比賽都無法舉行，卡加立奧運仍於預定時間二十八日結束。

薩瑪蘭奇在接受卡加立的鋒報訪問時說，他希望擾亂賽程的強風能減弱，好讓所有比賽都能順利舉行。

他說，「我希望風勢消失，天氣寒冷，下一些雪，卡加立變成我們剛抵達時那樣的銀白世界」。

但他說，閉幕典禮仍於二月二十八日在麥克馬洪體育場如期舉行，任何項目都不會拖到閉幕之後。

卡加立的溫暖氣候使得賽程大亂，至少有七項比賽延後。男子九十公尺跳躍滑雪受害最重，團體組比賽延誤兩次，個人比賽延誤一次。

以前冬季奧運曾經有一次在閉幕典禮後繼續比賽。在一九三二年紐約的寧靜湖冬季奧運，四人雪車賽曾在正式閉幕後一天舉行。

八八年卡加立冬季奧運籌備委員會主席金恩說，如果天氣繼續惡化，他準備好在閉幕典禮後舉行比賽。

國際奧會官員不斷表示，那種情況完全是假設，不必討論，他們希望比往常為長的十六天賽程能把所有項目賽完。

薩瑪蘭奇在接受訪問時說，卡加立冬季奧運舉辦得異常順利，他對數千名義工的表現尤其欣慰。

他說，「最叫人意外驚喜的是四周的人們，他們興高采烈，在街頭笑容滿面」。

他並駁斥蘇聯與東德選手可能以血劑來增進成績的謠言。

他說，「蘇聯與東德表現傑出不足為奇，他們本來就是超強勁旅」。

瑞典四十公里越野滑雪接力隊最後一棒摩格藍廿二日衝過終點時的狂喜表情。瑞典隊贏得這項比賽金牌。背景中左上方是銀牌蘇聯隊最後一棒選手。（美聯社）

超大曲道滑雪賽 翁慶銘第55名

【中央社卡加立二十二日專電】中華民國滑雪選手翁慶銘今天在阿爾卑斯式超大曲道滑雪的比賽中名列第五十五。共有一百位選手參加這次比賽，歐洲選手成績最好。

另一位中華民國選手林志良名列第五十七。唐思祖因為在滑雪時摔倒而被取消資格。

冬運會女子花式滑冰賽廿四日展開。兩名最熱門的金牌希望廿二日在卡加立市冰場做最後磨練：茹特（東德，右）與湯瑪絲（美國，左）。（美聯社）

冬運會冰球六強產生
A組：芬蘭、瑞典、加拿大
B組：蘇聯、西德、捷克

【本報綜合報導】芬蘭廿二日以五比一擊敗波蘭，晉級冬運會冰球六強決賽。

冰球共有十二隊分兩組舉行，每組預賽前三名晉級六強決賽，分組預賽第四、五、六名球隊則爭奪決賽的第七至第十二名名次。

A組晉級六強決賽的球隊是：芬蘭、瑞典、加拿大。

B組晉級六強決賽的球隊是：蘇聯、西德、捷克。

在六支晉級前六名決賽球隊中，蘇聯隊聲勢最壯，是六隊中唯一沒有在預賽中吃敗仗的球隊，同時，蘇聯隊五戰全勝的攻勢都很兇猛，共攻進卅二分，為六強之冠。

各隊在預賽中對其他晉級六強決賽的球隊比賽積分，將計算到六強決賽的積分。

在A組中，芬蘭曾在預賽中擊敗加拿大（得兩分），平瑞典（得一分），共得積分三分。瑞典分別平了芬蘭與加拿大，得積分兩分。加拿大只得一分。

在B組中，蘇聯分別擊敗過西德與捷克，得積分四分。西德曾擊敗捷克，得積分兩分。捷克沒有積分。

冬運冰球戰績表

	勝	負	和	積分	得分	失分
A組						
※芬蘭	3	1	1	7	22	8
※瑞典	2	0	3	7	23	10
※加拿大	3	1	1	7	17	12
瑞士	2	2	0	4	10	10
波蘭	0	3	1	1	3	11
法國	0	4	0	0	10	38
※晉級六強決賽（未包括法國對瑞士22日比賽結果）						
B組						
※蘇聯	5	0	0	10	32	10
※西德	4	1	0	8	19	12
※捷克	3	2	0	6	23	14
美國	2	3	0	4	27	27
奧地利	0	4	1	1	12	29
挪威	0	4	1	1	11	32

※晉級六強決賽

第一輪決賽：24日

加拿大對西德

瑞典對蘇聯

芬蘭對捷克

冬運獎牌數（至22日止）

國名	金牌	銀牌	銅牌	獎牌總數
蘇聯	7	5	5	18
東德	6	5	3	14
奧地利	3	3	1	7
瑞典	3	0	1	4
美國	2	1	1	4
芬蘭	2	0	2	4
瑞士	1	4	2	7
西德	1	1	1	3
法國	1	0	1	2
荷蘭	0	2	2	4
挪威	0	2	1	3
加拿大	0	1	2	3
捷克	0	1	2	3
義大利	0	0	1	1
日本	0	0	1	1

男子雙人雪車競爭激烈
蘇聯隊險勝東德奪冠

【美聯社亞伯達卡加立二十二日電】雖然有些選手指他靠運氣領先，但蘇聯選手基普爾仍以些微之差自衛冕的奧運冠軍霍普手中，搶走了男子雙人雪車的金牌。

兩天的風沙使二十二日的雪車道像磨砂紙一般，基普爾在第三及第四回合的成績都是五十八秒四八，以總成績三分五十三秒四八得到金牌，比銀牌得主東德選手霍普快了〇點七秒。

在二十二日三、四回合的比賽中，霍普都比基普爾快，但是卻無法追回他在前兩回合落後的〇點八秒。他的總成績是三分五十四秒一九，後兩回合的成績分別是五十八秒四五、五十八秒四二。

另一名東德選手——一九八四年銀牌得主李曼，這次只得到銅牌，總成績三分五十四秒六四。

基普爾現年三十歲，是拉脫維亞建築油漆工人，一九八四年冬運他只得到第四。

二十日第二回合的比賽後，他與搭擋科佐洛夫的成績領先，當時比賽場地也因暖和的氣溫與風沙開始惡化。

二十日在第一回合創下單一回合紀錄，五十七秒〇六的霍普，第二回合卻多用去兩秒鐘，這使他排名在四十一具雪車的倒數第九。

基普爾則幸運的較早下場，在較好的狀況下比賽，因此由第四跳到第一。

瑞士選手韋德以三分五十六秒〇六得第四，奧地利的艾塔特以三分五十六秒四九得第五。

女子五百公尺競速 前三名破世界紀錄

【美聯社亞伯達卡加立二十二日電】美國選手布萊兒二十二日領先兩名東德選手，奪得冬運女子五百公尺競速滑冰金牌，同時前三名選手都打破世界紀錄。

編在第四組的布萊兒，在室內滑冰道上，以三十九秒一〇的成績拿到金牌，打破東德選手羅森柏格在前兩回合創下的紀錄三十九秒一二。

羅森柏格去年十二月曾在卡加立創下三十九秒三九的紀錄，二十二日雖打破這項舊紀錄，卻屈居第二。另一名東德選手大衛亞以三十九秒二四得到銅牌。

二十三歲的布萊兒一開始的表現就不同凡響，在前一百公尺的非正式紀錄就有十秒五七，比羅森柏格快〇點〇二秒，奠定了她得勝的基礎。

直到衝過終線她才知道自己破了紀錄，她揮舞雙手，在冰道上轉了幾圈，才滑向男友懷中。其他選手上前來向她道賀時，她喜不自勝的掩面而泣。

這是美國隊在本屆冬運的第二面金牌。

中華陳金山李政道第15名
比美國隊成績還好

【本報卡加立電】中華雙人雪車第一組的陳金山和李政道，在冬季奧運演出一場令人驚訝的成績，以三分五十九秒一二的水準，得到雙人雪車賽第十五名。

陳金山和李政道的成績，是所有亞洲國家最優，而且比美國、義大利、保加利亞、南斯拉夫等國家代表隊都好，令許多人士難以置信。

這項比賽共有卅八組隊伍比賽，中華隊另一組，以四分〇五秒〇六，排名第卅三名。

卡加立市廿二日刮起時速四十英里的狂風，迫使雪車賽延後舉行，滑雪跳遠賽被取消。圖中一座七十公尺滑雪跳遠台與一座九十公尺滑雪跳遠台，在強風中顯得孤零零。（路透社）

男子40公里越野接力
瑞典隊超前拿下金牌

【美聯社卡加立二十二日電】瑞典隊在卡加立冬運遭遇到兩大挫敗後，二十二日捲土重來，在男子越野滑雪項目中遏阻了蘇聯隊企圖囊括金牌的野心。

強風又在加拿大奧林匹克公園肆虐，迫使九十公尺跳躍滑雪再度延期，並使男子雙人雪車最後兩趟的比賽延誤三小時才開始。

瑞典隊以一小時四十三分五十八秒六的總成績，奪得男子四十公里越野接力賽。

蘇聯隊以一小時四十四分十三秒三獲得銀牌，捷克隊以一小時四十五分二十二秒七獲得銅牌。蘇聯選手在前兩項越野滑雪項目均獲得冠軍。

瑞典隊在前兩項越野項目中表現差勁，如今總算報了一箭之仇。瑞典隊近三年來在接力賽中未嘗過敗績。

男子雙人雪車比賽
摩納哥王子第25名

【路透社卡加立二十二日電】摩納哥王子艾伯特首次參加奧運即如願以償，他在二十二日的男子雙人雪車賽中得第二十五名。

艾伯特說：「今天兩個回合的成績不太好，不過不論如何我仍然很高興。」

這位二十九歲的王子以艾伯特‧葛瑞瑪迪的名字與賽。

他告訴記者，他到卡加立來比賽時，目標就放在二十五到三十名之間。

四年前開始練雪車的艾伯特，此次參加奧運，父親雷尼爾親王、姊妹卡洛琳與史蒂芬妮公主都前來為他加油。

他最好的成績是第一回合的五十八秒四八，這也是他個人的最佳紀錄。

湯姆斯 優霸 杯羽賽戰雲密布
中華女隊23日戰超強韓國
男隊高掛免戰牌閉門操兵

【本報特派記者劉延青美國加州聖荷西市廿二日電】大賽開打在即，聖荷西市政會堂戰雲密布。中華女隊今天既練球又開會，研擬明天首戰超級強隊韓國的對策，男隊則在操兵之外，還與祝會隊進行友誼賽，以強化作戰意識。

一九八八年湯姆斯杯、優霸杯國際羽球團體錦標賽美洲區預賽定此間廿三日中午十二時（台北時間廿四日凌晨四時）在聖荷西市政會堂燃點戰火。中華男子隊當天免戰，女隊則定下午六時與韓國隊交鋒，進行優霸杯的首場戰役。

韓國隊中擁有去年世界單打排名第三的李永淑、第五的田成淑，雙打排名第三的鄭明熙、黃惠英等好手，是這次賽會的頭號強隊。中華隊戰運不佳，第一場比賽就得碰上強隊，因而教練團決定保留實力，與加拿大隊競逐亞軍，對韓之役，將以新人上陣，磨練膽氣及比賽經驗。

中華隊出戰韓國的陣容是：第一單打馮美英、第二單打朱少君、第三單打吳敏節；第一雙打馮美英、李健美，第二雙打林慧絮、康家儀。其中朱少君、吳敏節是首度代表國家出賽，教練團希望她們利用此一機會，培養未來接棒的能力。

兩組雙打的排法，重點是在給這些主力球員實戰機會，加強默契，以備與加國女隊一爭長短。中華隊定廿四日下午六時對陣加拿大，應篩隊伍應可穩居亞軍——其他美國、香港等二隊實力當屬次一級。

中華男子隊今天上午練了兩個小時的球後，下午應祝會隊之請，先試身手。陳文松、陳羽分戰兩場單打，屈新銘、廖炳勛搭檔一場雙打，[illegible]。

訂閱世界日報請電 362-1788 362-1789

玉女髮廊
經驗豐富專為男女髮型設計
配合面型保證令妳滿意。
東區華埠 775 GERRARD ST. E.
TEL: 466-4968 逢星期二休息

華埠旅行社
CHINATOWN AIR TRAVEL SERVICES LTD.
2164 DANFORTH AVE. TOR. ONT. M4K 1C3 TEL: 422-3888
世界各地．香港來回廉價機票．國內廉價票
代辦：旅店訂位．中國團、天天出發國內
酒店火車票、日本團．大西洋城一天遊
（逢星期三出發，晚兩日遊）
詳情歡迎來電或光臨諮詢

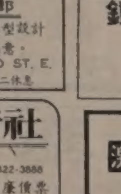

METRO THEATRE W.3
677 BLOOR ST. W.
CHRISTIE SUBWAY

鍾記水喉裝修 CK RENOVATOR
專做浴室．廚房．土庫裝修．修理水喉．漏喉．廁所．浴缸．安裝洗衣機．廚房抽氣扇．機器通水渠．快捷妥當．
電話：360-6008

激光針灸 美容 整型 化粧
※祖傳特效藥專治：脫髮、暗瘡、黑斑、黑眼圈
※代理日本 NOEVIR 高級美容護膚品
現特價：臉按摩倒模5次$120
無痛電子永久紋眉眼線$150
三代祖傳 專科畢業 ☎291-9883
美容、針灸師 11 MASSIE ST. SCARBO.
陶華主理 （SHEPPARD南，McCOWAN東）

北美洲最齊全的中文電影帶市場 請來參觀
一由周璇的「馬路天使」到張瑛的粵語殘片……應有盡有
一由林黛的黃梅調到紅綫女的粵劇……應有盡有
一由王羽的武俠片「獨臂刀」到李小龍的「精武門」…應有盡有
一由林青霞的文藝片到大陸的「女排五連冠」……應有盡有
一由周潤發的「秋天的童話」到成龍的「A計劃」…應有盡有
另外大量供應香港長篇劇集、台灣劇集、英文最新電影等，全部原庄正帶，共數萬盒
每盒租金50¢起
中國書局 東區華埠623 GERRARD ST. E., 電話：469-2110

翠園海鮮酒家 Lee's Garden Restaurant 358 Spadina Ave., Toronto Tel: 593-9524
營業時間：（七天營業）下午四時至十一時半

神燈海鮮酒家 Magic Wok Restaurant 2094 Brimley Rd. Scarboro. Tel: 291-7479 金菊商場內
營業時間：一至日：下午四時至晚十二時

小炒鑊氣足 出品重質量 海鮮總匯 服務最忠誠 價錢大眾化

睇世界嘆世界

名廠新款汽車大展琳瑯滿目
質量均具優勢日車備受青睞

△一年一度的多倫多汽車展覽，已於上週在大多市會議中心舉行，是日到場參觀的人數，可說比前數年多很多，這證明了人們對汽車的重視和喜愛。這次汽車展覽的展出有十多個國家和數十個不同的汽車廠的新產品，超越五百多輛不同款式和今年的新款汽車。由於今年的車款和種類比往年多，吸引了大批汽車發燒友。

今年全部展覽出之汽車特色、款式新穎、顏色鮮艷奪目。各國汽車製造公司，使出渾身解數，把本廠之最新穎款式汽車推出，而價錢亦算大眾化，整個展覽會場，五色繽紛，各色各樣新型汽車琳瑯滿目，有普通的小型進口車，和最為高級的價值二十多萬元之「勞斯萊斯」。「保時捷」、「積架」、「賓士」等，應有盡有，由於年輕人對汽車的酷愛，對日新月異的新款車，尤為好奇。故到場參觀的以年輕人居多。

當你人到汽車展覽的會場時，你就會覺得日本汽車已佔去了差不多整個場地的一半，其次就是美國「通用汽車」的攤位。由此見得，日本汽車在汽車市場已佔上一重要地位。亦可略略見到汽車市場的走勢。

當然，日本汽車今日的地位，能受到一般年輕人的喜歡就在其不論外型、內部裝置，作出創新、突破的改革。

今屆的多倫多汽車展覽，至本月廿八日止。對汽車有興趣的人士，不妨到場參觀。

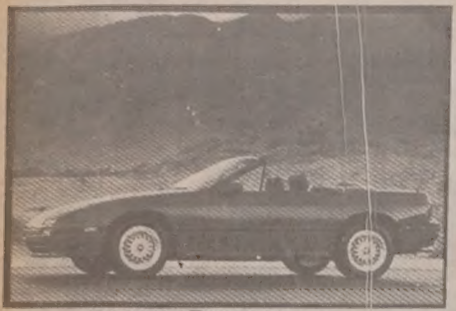

日本MAZDA萬事得開運跑車的優美外姿。

多倫多十種交投最盛的股票

股票種類	最高	最低	收市	漲跌
BELL CANADA	38¼	37⅞	38	－⅛
CANADIAN PACIFIC	22¾	22¼	22¾	－⅛
ROYAL BANK	27⅜	27⅛	27⅛	－⅛
TD BANK	27⅜	27	27¼	
SEAGRAM	71¾	70¾	71	
NORTHERN TELECOM	24⅝	24½	24⅝	－¼
IMPERIAL OILS	60¼	59½	59⅜	－¼
BANK OF MONTREAL	26⅛	25½	25½	－⅜
LAC. MINERAL	12¾	12	12⅝	＋⅜
PLACERDOME	15¼	14¾	15	－⅛

金利來證券公司　梁錦輝提供

置產投資問題多
算盤須要細細打

前日本版指出加利等人在晚間英文電視台上宣傳的「免首期投資置業致富捷徑」，實在如同玩火，連比加利本人亦因實行這個投資方法而弄致破產。

那麼，如果能放下足夠的首期，而房子租出去後所得的租金，能足夠抵償每月的分期付款及地稅等開支，這個投資是否便穩定了？

答案是：還要看個別的情況而定。先舉一例，譬如房子的售價為二十萬元，你放下五萬元的訂金，按揭十五萬元，十一%利息，你每月需要供一千四百元。房子的地稅本年為一千二百元，那麼，這幢房子每月的總開支為一千五百元。如果你將房子以每月一千六百元租出去的話，表面上看來，你每月賺得一百元。但有兩點值得注意：㈠房子的分期付款方能作開支在稅項中扣除。㈡租金所得要繳納百分之三十或以上的入息稅。於是，除掉百分之三十稅後每月租金收入實為一千一百二十元。算起來，你每月要蝕三百八十元。房子的保養費還未計算在內。

別忘記了作首期用的五萬元，你得不到分毫的利息。

另外，別忘記安省保護住客的法例，假如房子昇了值，你認為有利可圖而打算將房子出售，而住客不肯遷出的話，房子大概脫手不了，因為很少買主肯買下有租客的房子的。

當然，如果你要依靠所得的租金去抵償分期付款，而租客突然欠租的話，你便立刻會有週轉困難。

所以，如果你打算購買房子作投資之用，雖然有足夠的首期，還得先考慮以上種種因素，方可進行。（本報記者張炎）

盈盈眼波澄如秋水
雙眼皮化粧筆描出精神

雙眼皮的女性總是予人可愛的感覺，對於審美觀點，一直以來都未有改變。

在市面上，不少化粧品都表示可以替女性營造雙眼皮，但是只有今天介紹的「雙眼皮化粧筆」，才算是最方便而又有實效的一種美容器具。

這種「雙眼皮化粧筆」可以在很快速的時候，令到眼皮顯示出雙眼皮來，而且貼著的部位牢固，貼著後全沒有壓迫感，在外表看來，雙眼皮一點兒也不覺得是經過化粧美容方法所致，予人自然感，所以自推出後，使大受歡迎。

據生產商指出，開始時，只需要兩日連續使用，在眼皮表面層輕塗上二重線上，這二重線便會因眼蓋的轉動而貼緊起來，成為非常明朗感覺的雙眼皮眼睛。利用「雙眼皮化粧筆」塗在眼蓋上，第三天的早晨，便可以牢固地出現雙眼皮的眼睛，這時便不必再用化粧筆塗在眼皮上了。另外使用「雙眼皮化粧筆」最大的好處，便是對眼皮周圍沒帶來壓迫的不舒適感，由於是以筆尖塗在眼皮上，所以使用方便簡單，數十秒內便可以塗過。

「雙眼皮化粧筆」不單使用簡單，而且在長久使用後，可以令到眼皮自然地發生雙層作用，這時便可以不必化粧筆也會呈現雙眼皮。

今天，要將單眼皮改為雙眼皮，最徹底的辦法當然是進行外科手術，但是，外科手術是有其一定的危險性，而且費用昂貴，加上花費較長的時間，所以現代女性都傾向利用化粧美容方法來形成雙眼皮。

「雙眼皮化粧筆」連精巧盒子，每套售價約五十多加幣左右。（本報記者黃若蘭）

梳理時尚髮型兼作美容
麗星男女髮型屋技藝精

△頭髮的整潔，對儀容甚為重要，所以往往成功的女士或男士對髮型選擇或整理方面都頗費心思。故一個適合您面型的髮型設計，會使您在事業與愛情的領域裡，增加信心。

麗星男女髮型屋主理人珍妮梁女士對髮型設計藝術造詣甚深，她從事這行業已有十多年，自移民至加國後，更不斷對這方面研習，並已考取安省髮型設計專業文憑，故凡經過她悉心梳理的愛美人士，都頗滿意，往後即成了「麗星」熟客，另一方面該髮型屋更特聘有多位經驗豐富且有安省合法執業資深髮型師，竭誠為你（妳）設計各款時尚流行的男女髮型。

麗星髮型屋更特設有美容服務，常備有各種除暗瘡、雀斑、黑斑藥品，更有治療禿髮藥、生眼眉毛水等多種藥品，歡迎垂詢。

麗星髮型屋位於華埠書院街三六八號，每週七天營業，上午十時至下午七時。垂詢電話：三二三一○八七一。

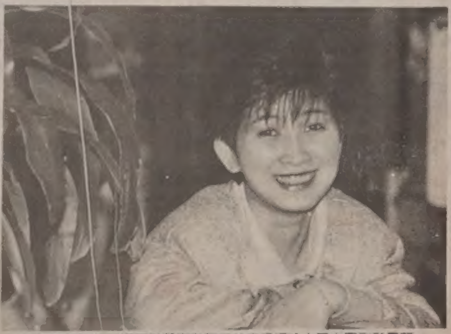

麗星髮型屋主理人珍妮梁自幼學習髮型設計藝術，造詣甚佳。圖為珍妮梁提供名款時尚髮型設計。（圖鳳凰攝）

世界日報加强分類廣告服務，接受電話刊登　請電：(416) 362-1788

★專營★ 偉信公司 Kings Imports
428 DUNDAS ST. W. TORONTO, ONTARIO CANADA M5T 1G7
中區華埠且打士西街428號 TEL:(416) 977-9818
手工藝品　玉器首飾　貝雕刺繡　各種掛畫　結婚用品　床單被袋　棉衣睡衣　布鞋拖鞋　木珠珠簾　抽紗檯布　益智有趣　兒童玩具　蘇雀檯燈　摺枱摺椅　敬神用品　衣紙寶燭　瓷器碗碟　花瓶花盆　參茸藥材　馳名成藥
本公司中藥部特聘名中醫吳金銘醫師駐診

廣州老字號 WING CHEUNG 永祥珠寶行
280士巴丹拿街（龍城商場大堂內）
1925年創於廣州　電話：596-8688
專營　珠寶玉器・紅藍寶石・自設工場・珠寶玉石　黃白金飾・名師設計・鑲製修理・免費估價
主理：陳景濂　陳志輝　陳志鴻　陳志剛
永恒珠寶鑽　祥瑞贈親朋

啓明眼鏡
華埠第一家　14年忠誠爲僑胞服務
總公司：Suite 102, 302 Spadina Ave. Toronto 597-8850
分公司：3608A Victoria Park Ave. Willowdale 491-8832
DR. E. CHOW 周樹鎬 驗眼醫生 隱形眼鏡專家
DR. S. TSANG 曾建明 驗眼醫生 隱形眼鏡專家
MAIN OFFICE SUITE 103, 302 SPADINA AVE TORONTO 5972328
BRANCH OFFICE 3608 VICTORIA PARK AVE. WILLOWDALE 491-6886

IRENE S. L. YEE B.A. BLS. LL.B. BARRISTER AND SOLICITOR
余岑少齡律師
專辦投資移民服務，房屋買賣，民刑訴訟　商業註冊等
☎ 593-1313
愛德華街123號1211室（天寶旅行社樓上）
SUITE 1211 123 EDWARD STREET TORONTO, ONTARIO M5G 1E2

吳士英眼科醫生
Dr. ALBERT NG & Dr. PAUL LEVY OPTOMETRIST
已遷往下列地址
・中區華埠
龍城商場 280 士巴丹拿街三樓，電話：595-9532
・士嘉堡區
慶龍中心二樓 23 GLENN WATFORD DRIVE
請預先電約：291-2092

興道印刷廠（即套寶旺印務）MADISON PRESS
專印：外賣餐紙・價錢最平・服務最好
1708 EGLINTON AVE. W., TORONTO, ONT. M6E 2H5
TEL: 782-9888 PAGE NO. 982-9310 面洽
誠聘印刷工人 兼職或全職

新萬寶酒樓 NEW TREASURE RESTAURANT
新春開市寶鑑席 特價$138.00
慶祝新年 豪華鴻席 特價$188.00
$88 $108 歡樂宴 —另備特價—
什錦海鮮火鍋即日上市　歡迎預定・全年酒席　電話 977-3778

美蘭超級市場　士加堡美蘭中心
美蘭超級市場 FINCH & MIDLAND CENTRE 4188 FINCH AVE. E. SCARBORO TEL 293-9898
專營　特價傾銷　海鮮肉類　蔬菜菜類　時菜品　罐頭食品　海味雜貨　零沽批發　一切俱備　車位特多　歡迎光臨

Hair Design LE THANH 麗星 男女髮型設計
368 COLLEGE ST. TORONTO.
假如閣下對自己髮型或髮質有所疑問，請立即到「麗星髮廊」。本院特聘四位經驗豐富、細心、熱誠的髮型師親自為閣下作專業面部設計保證會令閣下稱心滿意，倍覺清新
另有特效暗瘡、雀斑、黑斑藥。(416) 323-0871
特別：生髮藥及防止掉髮藥、生眼睫毛水。

文華旗袍公司 CANADIAN NEWTON
專門度身訂做旗袍　龍鳳褂裙租賃
769 DUNDAS ST. W 登打士西街769號
TORONTO, ONTARIO (416) 863-0234

成興海味（真正海味店）
身體更加好　快D來潤潤　海產多得很　補品幾百種　特價謝街坊　開業八週年
食成興海味　夫妻更恩愛

第一超級市場 PREMIER SUPERMARKET
地址：士巴丹拿街253-259號　電話：977-5577
本週供應特價貨品
是您品質的保証！我們的信用　設備最新！規模最大！
OKRON牌清凍去乾蝦 原價$1.20 減售$1.59
李錦記五磅裝蚝油 $3.99
萬里香名茶每盒 $2.99
梅林回鍋肉每罐 $1.99
高級全蛋麵 89¢
金象牌上等沙河粉 59¢
高級蝦子麵 99¢
泰國沙甸魚三罐 $1.00
八寶辣醬 二罐$1.00
寬條粉絲 59¢
豆腐品一盒 $1.29
蘇牌火腿肉鬆 $1.89
四川榨菜二罐 $1.00
金錢玉米筍 79¢
清水蓮藕 89¢
小麥澱粉 59¢
味全花瓜 69¢
牌蘿蔔醃菜 79¢
日本味精一盒 99¢
雪白牌米粉一包 59¢

元亨利參行 YUEN HANG LEE GINSENG CO.
地址：多倫多士巴丹拿街315號（即新光酒樓對面）
總行：香港文咸東街56號
花旗參大量新貨上市　特價酬賓
生鮮花旗參　每磅四十元
存貨無多　欲購從速
特價貨品
西歸丁　每磅三元半
大紅杞子　每磅三元半
蜀花晶　每盒八毛
加拿大花旗參鬚　每磅六元
凡買花旗參送參鬚

東來順分店
北方小吃　四季火鍋　正宗川菜
24 KENSINGTON AVE. TOR.（近猶太市場）
TEL: 596-7609
正宗涮羊肉上市!!!（一流的打邊爐！）
肉類：雞、牛、羊、豬、鹿肉等及調味作料有拾多種
正宗川菜：各種海鮮、蔬菜、麻婆豆腐、各種魚香、宮保、麻辣豆醬魚、樟茶鴨
北方小吃：鳳爪、豆漿、油條、燒餅、蔥油餅、豆沙窩餅、餡肉餅、生煎包、小籠包、鍋貼、韭菜及鮮肉水餃
週一至週三：龍蝦水餃上市供應